



JAARVERSLAG

2023

Klussen en Diensten Centrale

Gemeente Loon op Zand

Inhoudsopgave

1.	ALGEMENE GEGEVENS	3
1.1	Oprichting	3
1.2	Doelstelling	3
1.3	Bestuur en aftreedrooster	3
1.4	Organigram	4
2.	KDC IN VOGELVLUCHT VAN 2005 TOT 2023.....	5
2.1	De beginjaren tot 2014	5
2.2	Uitbreiding van activiteiten.....	5
2.3	Vanaf begin 2017 huisvesting in de Schotsestraat.....	6
3.	TERUGBLIK OP 2023	7
3.1	Korte terugblik op 2023	7
3.2	Het werk van KDC	7
3.2.1	Bestuur	7
3.2.2	Algemene zaken	7
3.2.3	Balie	8
3.2.4	Klussenbank.....	8
3.2.5	Formulierenbrigade.....	8
3.2.6	Fietsenbank	9
3.2.7	Repair Café	9
3.2.8	Spullenbank	9
3.2.9	Bijzondere werkzaamheden en/of bijzonderheden in 2023	10
3.3	De vrijwilligers.....	10
3.4	Publiciteit	13
3.4.1	KDC en publiciteit	13
3.4.2	Website en Facebook	14
3.5.	Samenwerking.....	14
3.5.1	Intern	14
3.5.2	Extern	14
3.6.	De plannen voor 2024.....	15
4.	HET WERK IN CIJFERS in 2023.....	16
4.1	Balie	16
4.2	ANWB-AutoMaatje (als onderdeel van de balie)	16
4.3	Klussenbank	16
4.4	Formulierenbrigade	17
4.5	Fietsenbank.....	17
4.6	Repair Café.....	17
4.7	Spullenbank.....	18
5.	FINANCIEEL JAARVERSLAG 2023	19

1. ALGEMENE GEGEVENS

1.1 Oprichting

De stichting Klussen en Diensten Centrale (KDC) is 11 mei 2005 opgericht en ingeschreven bij de Kamer van Koophandel onder nummer 18078628. Op 10 maart 2008 is bij notariële akte de naam gewijzigd van Senioren Diensten Centrale in Klussen en Diensten Centrale. Op 22 juni 2022 zijn de statuten mede door gewijzigde wetgeving geactualiseerd. KDC is een erkende ANBI-instelling en is bij de Belastingdienst geregistreerd onder nummer 8149 39 223.

KDC is gevestigd in de Schotsestraat 4c, 5171 DT te Kaatsheuvel.

E-mailadres: info@kdc-loz.nl. Telefoon: 0416-531573. Website: www.kdc-loz.nl.

1.2 Doelstelling

KDC stelt zich ten doel om zoveel mogelijk burgers te laten deelnemen en betrokken te laten zijn bij de verschillende maatschappelijke behoeften, welke er zijn binnen de gemeente Loon op Zand.

KDC wil zich verder ontwikkelen als een vrijwilligersorganisatie die een bijdrage levert aan een duurzame, sociale samenleving waarin iedereen mee kan doen. De doelen die we daarbij nastreven zijn personen die in hun persoonlijke situatie hulp nodig hebben die hulp te bieden, een bijdrage te leveren aan het armoedebeleid, aan een duurzame samenleving, aan de inburgering van nieuwkomers (statushouders), aan de bestrijding van vereenzaming van inwoners en aan de sociale cohesie in onze samenleving.

De vrijwilligers van de stichting bieden waar dat kan de gevraagde hulp of ondersteuning en worden daardoor tevens in staat gesteld om een zinvolle tijdsbesteding te hebben.

1.3 Bestuur en aftreedrooster

Eind 2023 is de samenstelling als volgt:

De heer H. (Henk) van Komen	voorzitter
De heer W. (Wim) Muskens	secretaris
De heer R. (Rob) de Bruijn	penningmeester
De heer H. (Henk) Hamers	lid
De heer A. (Ad) Verberne	lid

In 2023 zijn er geen wijzigingen in het bestuur geweest. Alle bestuursleden worden steeds benoemd voor een periode van 4 jaar. Na deze 4 jaar zijn ze weer herbenoembaar.

Naam	Aangetreden	1 ^e x afgetreden en herbenoemd	Aftreedbaar	2 ^e x afgetreden en herbenoemd
Henk van Komen	September 2014	2018	2022	2022
Rob de Bruijn	Maart 2016	2020	2024	
Henk Hamers	Maart 2017	2021	2025	
Ad Verberne	September 2017	2021	2025	
Wim Muskens	September 2017	2021	2025	

1.4 Organigram

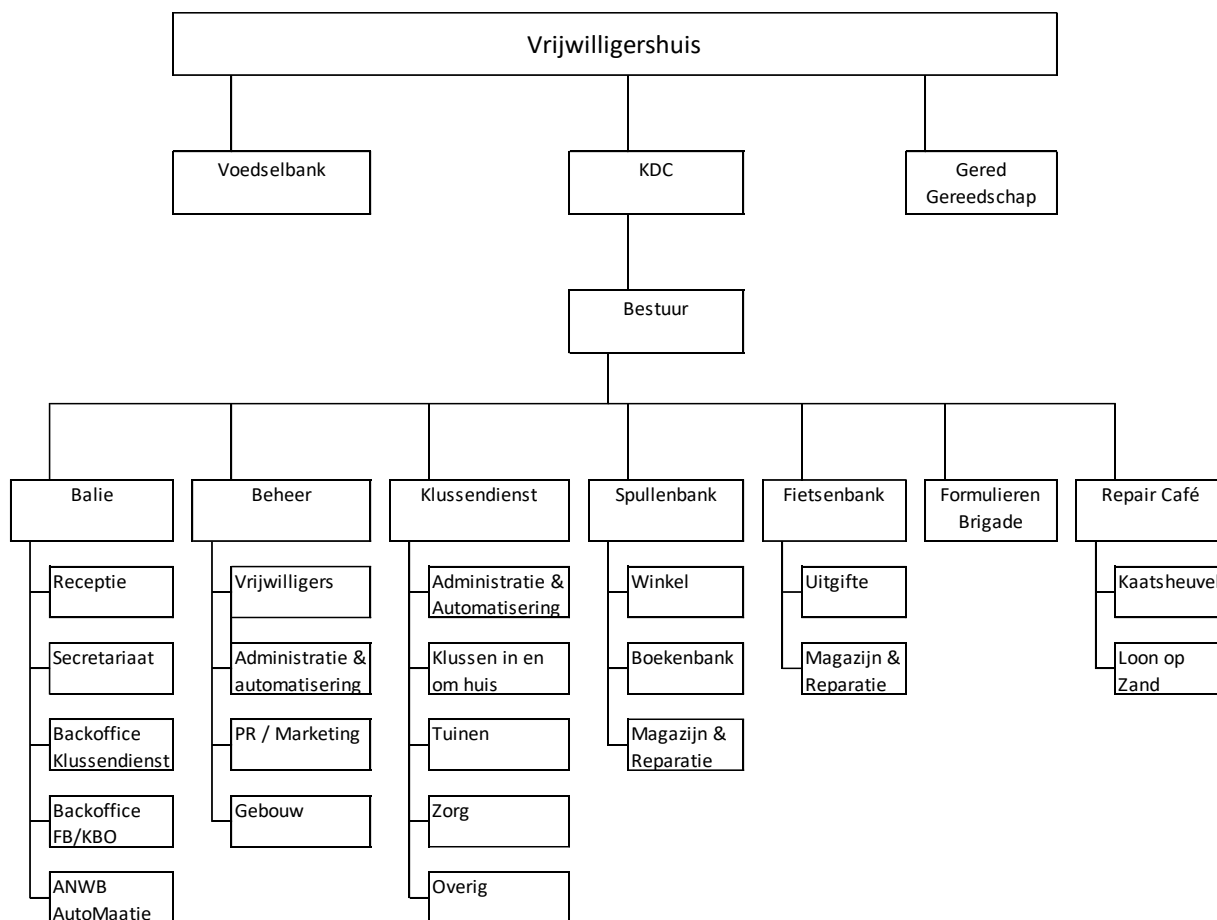

2. KDC IN VOGELVLUCHT VAN 2005 TOT 2023

2.1 De beginjaren tot 2014

In 2005 werd de Senioren Diensten Centrale opgericht met het doel om mensen die niet actief zijn in het arbeidsproces de gelegenheid te geven hun, nu onbenutte vakmanschap en specifieke vaardigheden, als aanbieder in te zetten voor hulpvragers in onze gemeente. De organisatie bestond uit een balie die was ingericht voor het aannemen, registreren en beleggen van de eenmalige klussen. De balie was gehuisvest in of bij de gemeentelijke balie. De openingstijden waren beperkt. Daarnaast bestond de organisatie uit een groep klussers met ieder hun eigen specifieke vaardigheden.

In 2008 is de naam gewijzigd in stichting Klussen en Diensten Centrale (KDC).

Niet alleen de naam werd gewijzigd, maar ook de doelstelling werd aangepast. Van een organisatie die erop gericht was om mensen hun onbenutte vakkennis te laten inzetten gingen we naar een organisatie die er vooral op gericht is om mensen die om hulp verlegen zitten te helpen; de klussenbank. Het gaat dan om eenmalige en/of structurele klusjes in en rond het huis, tuinonderhoud, hulp bij apparatuur en computers, hulp bij post, formulieren en administratie en het verlenen van gezelschap, begeleiding en vervoer. Het zijn eenvoudige klussen van beperkte aard die gewoonlijk door huisgenoten, familie, vrienden of burens worden verricht. Er mag geen concurrentie optreden met het bedrijfsleven. Inmiddels heeft de doelstelling van KDC zich verder ontwikkeld. De huidige doelstelling is beschreven in hoofdstuk 1.2. Door uitbreiding van onze activiteiten zoals beschreven in hoofdstuk 2.2. kunnen we deze doelstelling realiseren.

2.2 Uitbreiding van activiteiten

De **klussenbank** incl. de **balie** was tot 2014 de enige activiteit van KDC.

In maart 2014 werd door KDC de **spullenbank** opgericht naar aanleiding van het verzoek van de voedselbank om meubels en andere huishoudelijke artikelen, die beschikbaar werden gesteld door de Rabobank Loon op Zand, te verdelen onder de cliënten van de Voedselbank. Voor de opslag stelde Casade een pand in de Vondelstraat ter beschikking. Toen het pand in de Vondelstraat werd verkocht, kregen we van Casade de beschikking over de oude garage van Van de Wouw, Mgr. Völkerstraat 14. De officiële opening door de toenmalige burgemeester, de heer Wim Luijendijk, vond plaats op 24 november 2014.

In de loop van 2014 was duidelijk geworden dat we meer konden doen voor de minder draagkrachtigen in onze gemeente. Het assortiment werd sterk uitgebreid. We halen de spullen op bij bedrijven en particulieren. Veel particulieren leveren ook zelf spullen aan. De spullenbank is er voor iedereen. De bezoekers betalen een kleine vergoeding als tegemoetkoming in de kosten. Maar het primaire doel is om spullen (gratis) weg te geven aan mensen die het niet zo breed hebben.

Ook in 2014 ontstond zowel binnen KDC als bij een initiatiefnemer in Loon op Zand het idee om een reparatiewerkplaats op te zetten. Beide initiatieven werden samengevoegd en voor de uitvoering werd aangesloten bij de landelijke stichting repair café Nederland. Dit is een organisatie die duurzaamheid wil bevorderen door spullen niet weg te gooien maar te repareren. Zo ontstond het **repair café** binnen KDC.

Repair café Kaatsheuvel startte in oktober 2014 in de Rode Loper, repair Café Loon op Zand startte in oktober 2015 in de Wetering. Op beide locaties was eenmaal per maand een avondzitting. Vanaf 2018 is er in Kaatsheuvel ook eenmaal per maand een middagzitting.

Vanaf januari 2015 ging de **fietsenbank** volledig onder de vlag van KDC werken. Eerder was, in nauwe samenwerking met de voedselbank, een fietsenbank opgericht voor het opknappen van oude fietsen vooral voor kinderen van cliënten van de voedselbank. Later werd de doelgroep uitgebreid naar vluchtelingen en mensen met een minimaal inkomen. De indicatiestelling voor deze gratis verstrekking vindt nu plaats door het gemeentelijk Servicepunt WWZ. De opknapwerkzaamheden vonden in het begin plaats in de garage van een vrijwilliger. Nu vindt alles plaats in de Schotsestraat (de multifunctionele werkplaats).

Alhoewel de **formulierenbrigade** een onderdeel is van de klussendienst benoemen we deze apart. In september 2018 is KDC op nadrukkelijk verzoek van de gemeente gestart met de formulierenbrigade. Dat is een groep van vrijwilligers waar mensen terecht kunnen die hulp nodig hebben bij het invullen van formulieren, het indienen van aanvragen en belastingaangifte. Het betreft mensen die door bv. laaggeletterdheid daar zelf niet (voldoende) toe in staat zijn, maar ook om mensen die moeite hebben met de steeds verder doorzettende digitalisering of Nederlands niet als moedertaal hebben. Diverse instanties als de gemeente, het UWV en Baanbrekers bieden deze hulp niet meer of steeds minder aan. Het blijkt dat we hiermee duidelijk in een behoefte voorzien.

In januari 2019 zijn we gestart met de werkzaamheden voor **ANWB-AutoMaatje**. KDC heeft dit nieuwe initiatief samen met de gemeente Loon op Zand, Contour de Twern en de ouderenbonden uit de gemeente opgepakt. De vrijwilligers van de balie hebben de taak op zich genomen om bij iedere aangevraagde rit een chauffeur te zoeken.

2.3 Vanaf begin 2017 huisvesting in de Schotsestraat

In de oude garage in de Mgr. Völkerstraat was geen water, elektriciteit of verwarming. De omstandigheden waaronder gewerkt moest worden waren erg slecht. Mede door de inzet van de toenmalige wethouder Wil Ligtenberg konden we begin 2017 verhuizen naar de Schotsestraat. Door deze verhuizing heeft KDC enorme stappen kunnen zetten. Eerst en vooral konden nu alle activiteiten van KDC onder één dak worden gebracht. Dat biedt ruimte voor nieuwe ontwikkelingen waarbij we steeds meer gebruik maken van elkaars ervaringen, kennis, gereedschappen, werkplaatsen, opslagruimten etc. Ook is met de huisvesting van de balie in de Schotsestraat meer en meer duidelijk dat wij geen verlengstuk zijn van de gemeente. Daarnaast kunnen we onze klanten meer privacy bieden. Hierdoor is de drempel om bij KDC binnen te stappen veel lager is geworden.

De huisvesting in de Schotsestraat maakt het ons mogelijk om gemakkelijker vrijwilligers te werven en vast te houden, openingstijden te verruimen, een multifunctionele werkplaats in te richten (voor repair café, fietsenbank en controle op werking en veiligheid van spullen bestemd voor de spullenbank), voor de formulierenbrigade een goed ingerichte spreekkamer te realiseren en onderdak te bieden aan Gered Gereedschap (januari 2018) en aan de Voedselbank (februari 2019).

We zijn erg trots op wat we met zijn allen in de Schotsestraat hebben gerealiseerd !!!

3. TERUGBLIK OP 2023

3.1 Korte terugblik op 2023

Het jaar 2023 was een uitstekend jaar voor KDC. Geen last meer van coronabeperkingen of lockdowns. In hoofdstuk 4 in het cijfermatige deel zie je dat de resultaten bijna over de gehele breedte een (sterk) stijgende lijn laten zien.

Zo is er ook in 2023 mede vanwege de economische omstandigheden een stevig beroep gedaan op KDC. Dat blijkt o.a. uit de sterk toegenomen omzet van de spullenbank, waarvan steeds meer mensen gebruik moeten maken. Maar ook uit het groeiend aanbod bij het repair café; er wordt vaker gevraagd of iets echt wel kapot is of misschien toch nog gerepareerd kan worden voor men het vervangt.

Ook zijn er weer een fors aantal aanvraagformulieren voor energietoeslag ingevuld.

Daarnaast zien we een zeer sterke toename in het aantal geplande en gereden ritten vanuit ANWB-AutoMaatje.

In het jaarverslag van 2022 hebben we gemeld dat we in 2023 aan een aantal zaken extra aandacht zouden geven, te weten:

- In januari 2023 hebben 5 vrijwilligers van KDC en 1 vrijwilliger van Gered Gereedschap deelgenomen aan een cursus B.H.V. (Bedrijfshulpverlening).
- Het opstellen van een bestuursreglement en een huishoudelijk reglement is er nog niet van gekomen.
- Het (gericht) werven van vrijwilligers is succesvol geweest.
- Het gebruik van onze website is al iets beter geworden met o.a. de plaatsen van een tijdelijke pop-up en het opnemen van een agenda, maar we zijn er nog niet.
- KDC wordt voortaan ook een locatie voor de “Gezellige zondag”
- De door de gemeente gevraagde hulp aan statushouders is geleverd.

3.2 Het werk van KDC

3.2.1 Bestuur

Ook in 2023 is - al sinds eind 2017 !! - de samenstelling van het bestuur onveranderd gebleven. De taken en verantwoordelijkheden binnen het bestuur zijn op een logische manier verdeeld waarbij ieders capaciteiten en voorkeuren leidend zijn. Het bestuur functioneert als een goed ingewerkt team.

3.2.2 Algemene zaken

De belangrijkste taak die onder algemene zaken valt is het beheer van het gebouw, de installaties en het omliggende (parkeer-)terrein en de afstemming met alle gebruikers. Het pand aan de Schotsestraat voldoet helemaal aan onze wensen, maar het is een oud gebouw waaraan regelmatig onderhoud plaats moet vinden. Het veilige gebruik door alle vrijwilligers neemt daarbij een belangrijke plaats in.

Naast de reguliere openstellingen van alle KDC-onderdelen, Gered Gereedschap en de Voedselbank zijn er ook nog andere momenten waarop het gebouw gebruikt wordt. Er wordt toegezien op een goede afstemming met alle gebruikers en op de naleving van de huisregels.

3.2.3 Balie

De belangrijkste taken van de vrijwilligers aan de balie betreft naast het aannemen en matchen van klussen ook de receptiefunctie. De balie is namelijk zodanig bij de entree gesitueerd dat iedere bezoeker hierlangs loopt.

De veelheid van activiteiten van KDC en de inwoning van Gered Gereedschap en de Voedselbank betekent dat de balie moet zorgen voor een goede bereikbaarheid en goede informatievertrekking. In 2023 was het weer ouderwets druk. Zo maakte de balie in februari alle afspraken voor de KBO om belastingformulieren in te vullen.

De werkzaamheden voor ANWB-AutoMaatje (samen met de gemeente Loon op Zand, Contour de Twern en de Ouderenbonden uit de gemeente) betreffen voor de balie van KDC het telefonisch aannemen van verzoeken tot ritten en het zoeken van een chauffeur bij iedere aangevraagde rit. Het aantal gereden ritten bedroeg in 2023 bijna 1.500; een toename van 40%. Doordat het aantal vrijwillige chauffeurs gelijk is gebleven, is het lastig om voor iedere rit een chauffeur te vinden. Vaak moet op dezelfde chauffeur een beroep gedaan worden gedaan.

3.2.4 Klussenbank

Nog steeds is het zo dat de klusser desgewenst eerst het werk kan bekijken en beoordelen of hij het werk kan en wil uitvoeren. Hij kan ook een andere vrijwilliger benaderen om de klus of dienst samen uit te voeren. De aanbieder / klusser voert de klus gratis uit. Alleen vervoerskosten en materiaal worden in rekening gebracht. De insteek is dat een klus maximaal één dagdeel duurt. Helaas moeten we soms klussen afwijzen omdat ze “te zwaar en/of te langdurig” zijn voor de groep van vrijwilligers die KDC rijk is.

Naast de éénmalige klussen zijn er ook veel structurele klussen. Je moet hierbij denken aan periodiek tuinonderhoud, administratieve ondersteuning en zorgmaatjes. Deze klussen worden steeds door dezelfde vrijwilliger uitgevoerd.

In 2023 is zowel het aantal éénmalige als structurele klussen ongeveer gelijk gebleven aan de aantallen uit 2022. Het is soms moeilijk om alle klussen gedaan te krijgen. Voor bepaalde klussen hebben we te weinig vrijwilligers en een grote aanvraag. Andersom komt overigens ook voor (meer vrijwilligers dan aanvragen).

3.2.5 Formulierenbrigade

Alhoewel de formulierenbrigade een onderdeel is van de klussendienst benoemen we deze apart omdat in 2018 op nadrukkelijk verzoek van de gemeente KDC is gestart met de formulierenbrigade.

Dit is een groep van vrijwilligers waar mensen terecht kunnen die hulp nodig hebben bij het invullen van formulieren, het indienen van aanvragen en belastingaangiften. Het betreft mensen die door bv. laaggeletterdheid daar zelf niet (voldoende) toe in staat zijn, maar ook mensen die moeite hebben met de steeds verder doorzettende digitalisering of Nederlands niet als moedertaal hebben. Diverse instanties als de gemeente, het UWV en Baanbrekers bieden deze hulp niet meer of steeds minder aan.

De noodzaak hiervoor werd en wordt steeds groter en met de oprichting van deze brigade kan er ook extra aandacht aan worden besteed. In de zin van doorverwijzing en publicaties, maar ook in de zin van opleiding en informatie aan de betrokken vrijwilligers.

Omdat veel mensen via de gemeentelijke balie naar KDC worden verwezen en een deel van de in te vullen formulieren gemeentelijke formulieren zijn blijft een goede afstemming met de gemeente noodzakelijk.

Het aantal ingevulde formulieren lag in 2023 iets lager dan in 2022., maar het beroep op de formulierenbrigade is nog altijd stevig.

3.2.6 *Fietsenbank*

In 2023 is er minder vraag geweest naar fietsen. De indicatiestelling voor deze gratis verstrekking vindt plaats door het gemeentelijk Servicepunt WWZ. De reden van de verminderde vraag is voor ons niet duidelijk. Het uitleveren gebeurt nog altijd op afspraak en vindt plaats buiten de reguliere openingstijden.

In 2023 is in de werkruimte een professionele magazijn- en werkplaatsinrichting gerealiseerd. We hebben deze spullen te danken aan een gulle gever.

Daarnaast is de fietsenbank gestart met het inzamelen van kapotte binnenbanden die bij Schwalbe Nederland worden ingeleverd om ze te recyclen.

Het aanbod van oude fietsen is nog steeds goed. We krijgen niet alleen fietsen van de gemeente Heusden, maar ook van de gemeente Loon op Zand (na een fietsopruiactie). Daarnaast leveren ook particulieren hun oude fiets in bij KDC. De kwaliteit van de aangeboden fietsen is over het algemeen goed.

3.2.7 *Repair Café*

Het repair café draaide erg goed. Heel veel drukbezochte bijeenkomsten - waarbij op een avond of middag 25 reparaties werden aangeboden - werden afgewisseld met hele rustige bijeenkomsten (amper 5 klanten). Dus er wordt altijd gewacht: is het niet door de reparateurs dan wel door de klanten.

Het beeld dat is ontstaan is dat steeds meer mensen “noodgedwongen” naar het repair café komen om zeker te weten of iets kapot is of echt niet meer gerepareerd kan worden voordat men vervangende aankopen doet. Het gevolg is dat het aanbod in 2023 met 20% toenam t.o.v. 2022. Van de aangeboden reparaties kan nog steeds bijna 70% (deels) worden gerepareerd. Het aanbod van kleding om te herstellen nam fors toe.

In Loon op Zand is het repair café eind 2023 noodgedwongen verhuisd van de Wetering naar de Venloene. Deze nieuwe locatie is zowel voor de reparateurs als voor de klanten nog wennen.

Eind 2023 kregen we in Kaatsheuvel de 2000^{ste} reparatie aangeboden. Uiteraard is stilgestaan bij dit heugelijke feit.

De sfeer bij het repair café is onverminderd goed. Wellicht ook wel omdat we in Kaatsheuvel onze bezoekers weer gratis een kop koffie of thee konden aanbieden.

3.2.8 *Spullenbank*

De bekendheid van de spullenbank en KDC in zijn algemeenheid blijft toenemen. Mede gezien de huidige economische omstandigheden wordt het beroep op de spullenbank - noodgedwongen - alsmaar groter. We zien dat terug in een toenemende drukte bij en een toenemende omzet van de spullenbank.

In 2023 heeft de gemeente Loon op Zand 7 (in 2022 waren dat er 5) gezinnen naar de spullenbank verwezen die tegen een zeer gering bedrag onbepaald mochten winkelen om hun huis in te richten. Deze spullen worden vervolgens gratis thuisbezorgd.

De spullenbank werkt als een magneet voor geheel KDC. We zien dat o.a. terug in de aantallen bezoekers van de spullenbank en de daaruit voortvloeiende belangstelling voor de overige clusters van KDC.

De diversiteit van het aanbod is groot. Er worden veel bruikbare spullen aangeleverd en soms moeten we die weigeren, omdat er geen plaats voor is of omdat het artikel niet courant is. Dit geldt met name voor meubels, bedden, fauteuils e.d.

Voordat aangeleverde spullen naar de “winkel” gaan worden ze op hun werking en veiligheid gecontroleerd door vrijwilligers van het repair café.

3.2.9 Bijzondere werkzaamheden en/of bijzonderheden in 2023

- De KDC-website is uitgebreid met een “pop-up” scherm en een agenda.
- De door de Efteling geschonken meubels uit het Efteling Panorama restaurant zijn verkocht en leverden een mooie opbrengst op.
- Er zijn extra borden met daarop de namen van al onze activiteiten geplaatst aan de buitenkant van ons gebouw.
- In maart 2023 was verantwoordelijk wethouder Tess van de Wiel te gast bij KDC. Ze werd rondgeleid en heeft zich uitgebreid laten informeren over alle diensten die KDC biedt.
- KDC was in juni voor het eerst locatie voor “Gezellige zondag”. Ondanks het feit dat het op die dag enorm warm was hadden we niet te klagen over de publieke belangstelling.
- De actie Rabobank ClubSupport leverde ons weer een aardig bedrag op.

Park Vossenbergh

Het KDC-bestuur is eind 2022 gaan onderzoeken of we als KDC behulpzaam zouden kunnen zijn bij de realisering van een dierenweide/kinderboerderij in park Vossenbergh.

In 2023 heeft die verkenning plaats gevonden met als resultaat een flinke groep vrijwilligers die het project mee willen dragen en er is een aanvraag bij de Rabobank gedaan om een bijdrage te geven.

Met de stichting Elde Maasduinen en de groep vrijwilligers is de afspraak gemaakt om in het kalenderjaar 2024 al te starten met het project en daarnaast de formele zaken te regelen die horen bij de realisering van het project Kinderboerderij Molengeitje.

Een aantal vrijwilligers van KDC hoort bij de groep vrijwilligers die iets willen betekenen voor de kinderboerderij. Het werven van vrijwilligers blijft in 2024 een punt van aandacht.

3.3 De vrijwilligers

In 2023 waren per activiteit de volgende aantallen vrijwilligers actief:

	Totaal in 2023	Nieuw in 2023
Balie	12	2
Beheer	5	0
Bestuur	5	0
Fietsenbank	9	1
Formulierenbrigade	9	1
Klussenbank	31	4
Repair Café	25	6
Spullenbank	39	9
Totaal	135	23

Een aantal vrijwilligers is bij de activiteiten van meerdere clusters aan het werk; zo komen we op 135. Op 31.12.2023 waren het in totaal **103** personen.

In 2023 hebben we **23** nieuwe vrijwilligers mogen verwelkomen. Dat is enorm veel. De door de gemeente Loon op Zand georganiseerde Vrijwilligersbeurs in oktober 2023 heeft daar een flinke bijdrage aan geleverd.

In de loop van 2023 zijn **9** vrijwilligers helemaal gestopt voor KDC. Daarnaast hebben een aantal vrijwilligers hun activiteiten uitgebreid naar meerdere clusters en zijn ook vrijwilligers bij een bepaald cluster gestopt.

Verdeling vrijwilligers naar man / vrouw en leeftijdsgroepen in aantallen:

	Totaal		t/m 49		50 - 54		55 - 59		60 - 64		65 - 69		≥ 70	
	2023	2022	2023	2022	2023	2022	2023	2022	2023	2022	2023	2022	2023	2022
Man	54	49	5	1	0	1	1	0	3	6	11	12	34	29
Vrouw	49	41	4	3	6	4	6	6	5	4	7	11	21	13
Totaal	103	90	9	4	6	5	7	6	8	10	18	23	54	42

En de gemiddelde leeftijd is als volgt:

	Totaal aantal		gem. leeftijd	
	2023	2022	2023	2022
Man	54	49	69,9	71,5
Vrouw	49	41	64,5	65,1
Totaal	103	90	67,3	68,6

De gemiddelde leeftijd van onze vrijwilligers is relatief hoog. Dat wekt in deze tijd uiteraard geen verbazing, maar het zorgt in de toekomst wel voor een uitdaging. Wat we nu zien is dat vrijwilligers gelukkig wel vrijwilliger blijven maar vaak noodgedwongen minder kunnen doen.

Het contact met en tussen alle vrijwilligers is van essentieel belang voor het goed functioneren van KDC. En dat is nog belangrijker geworden vanwege het grote aantal vrijwilligers en de grote diversiteit van activiteiten en diensten die KDC biedt. We dienen van elkaar te weten wat er speelt, hoe we knelpunten moeten voorkomen en oplossen, hoe we zaken kunnen verbeteren, hoe we nieuwe activiteiten en gewijzigde processen moeten implementeren en hoe we met onvoorziene omstandigheden moeten opgaan.

Het contact met vrijwilligers wordt op diverse manieren vormgegeven. Te denken valt aan:

- jaarlijkse nieuwjaarsbijeenkomst waarvoor alle vrijwilligers van het Vrijwilligershuis zijn uitgenodigd.
- de periodieke nieuwsbrief die aan alle vrijwilligers wordt verstuurd (12 x in 2023),
- in 2023 hebben we 3 keer een KDC-café kunnen houden waarbij alle vrijwilligers - ook van Gered Gereedschap en de Voedselbank - werden uitgenodigd,
- diverse clusteruitjes die zijn georganiseerd,
- de jaarlijkse kerst attentie die door de bestuursleden persoonlijk aan onze vrijwilligers zijn uitgereikt,
- de aanwezigheid van bestuursleden en clustercoördinatoren bij de diverse clusters,
- periodiek overleg van de clustercoördinatoren met hun groep vrijwilligers,

Vrijwilligersbeleid in uitvoering.

De organisatie wil niet alleen aantrekkelijk zijn voor vrijwilligers, maar ook voor de deelnemers aan de activiteiten en voor de bezoekers. Om die kwaliteit te kunnen bieden is de KDC volledig afhankelijk van vrijwilligers. Zij dient tevens over voldoende vrijwilligers te kunnen beschikken. Daarnaast moeten deze vrijwilligers voldoende gekwalificeerd zijn - welke kwaliteiten, vaardigheden en kennis moeten ze hebben - om hun taken aan te kunnen. Kortom het binnenhalen en vasthouden van vrijwilligers is geen vanzelfsprekende zaak; niet alleen voor wat betreft aantal vrijwilligers zodat er voldoende aanwezig zijn, maar ook op een dusdanige manier dat er sprake is van de juiste man/vrouw op de juiste plaats. Daarnaast wil de KDC een vrijwilligersvriendelijk klimaat scheppen, d.w.z. dat de sfeer goed moet zijn, de vrijwilliger zich thuis moet voelen en zich gewaardeerd weet.

De nota Vrijwilligersbeleid Klussen en Diensten Centrale (maart 2018) behelst het werven, plaatsen en het voeren van evaluatiegesprekken van de vrijwilliger om hem/ haar op zijn gemak te stellen binnen KDC.

Begin 2020 is een vrijwilligersbegeleider aangesteld en is een start gemaakt met het begeleiden van de nieuwe vrijwilligers door intake- en evaluatiegesprekken te houden. In 2021 zijn ook de eerste al langer werkzame vrijwilligers uitgenodigd voor een evaluatiegesprek. Ook wordt waar nodig een exitgesprek gehouden.

Daarnaast onderhoudt de vrijwilligersbegeleider intensiever contact met de vrijwilliger die om welke reden dan ook tijdelijk of minder actief kunnen zijn.

Gevoerde gesprekken met vrijwilligers:

	2021	2022	2023
2 ^e intakegesprek	12	6	8
Evaluatiegesprekken	7	15	10
Exitgesprekken	1	1	2

Knelpunten en verbeterpunten worden teruggekoppeld naar het bestuur en/ of de coördinatoren, waarna acties al dan niet in gang gezet worden.

Informatie uit de 2^e intake- en of evaluatiegesprekken heeft ertoe geleid dat ontbrekende/onduidelijke werkafspraken in de werkinstructies zijn toegevoegd dan wel aangepast.

Dit betreft:

- Proces aannemen en afmelden van een klus. Dit is door de coördinator in kaart gebracht en vastgelegd.
- Een belangrijk punt was ook om meer duidelijk te verschaffen over de aansprakelijkheid bij ongevallen en/ of incidenten tijdens uitvoering van klussen. Afspraken hierover zijn vastgelegd in het document KDC en verzekeringen.

Contact vrijwilligers die tijdelijk niet of minder actief zijn

Driemaandelijks ontvangt de vrijwilligersbegeleider via de secretaris een uitdraai over de vrijwilligers die tijdelijk niet of minder actief zijn. Met de betreffende vrijwilliger wordt contact gezocht hoe het met hem/ haar gaat en of dat er zicht is wanneer hij/ zij inzetbaar is. Voor beide partijen heeft dit meer duidelijkheid gebracht. In het geval dat een vrijwilliger door fysieke klachten zijn taak niet meer kan uitvoeren is samen gezocht naar een andere

klus. Dit om de vrijwilliger te behouden voor de organisatie.

Maatjes (mantelzorgers)

Binnen KDC is de groep 'Maatjes' ondergebracht onder de noemer 'Klusers'. Maatjes staan klaar voor burgers die zich eenzaam voelen (koffie met een praatje, spelletjes doen etc.), hulp kunnen gebruiken bij boodschappen doen en een fiets- en of wandelmaatje zoeken. Na een opstartfase in 2022 wordt tweemaal per jaar een bijeenkomst georganiseerd. Hierin worden casussen besproken en onderling ideeën uitgewisseld. Dit heeft geleid tot meer duidelijkheid wat hun rol is en de do's and don'ts. Belangrijke afspraken zijn vastgelegd in document 'Introductiegesprek nieuwe vrijwilliger cluster Maatjes en matchen aan aanvrager'.

Interne cursussen:

VR-Bril:

Aan alle vrijwilligers die in aanraking komen met kwetsbare cliënten en vrijwilligers die structurele klussen doen is deze training aangeboden. De training wordt gegeven door vrijwilligers van de Geheugenwerkplaats. Hierdoor ervaar je het dagelijks leven door de ogen van iemand met dementie. Het doel van de VR-bril is het begrip voor naasten met dementie te vergroten en daardoor hen beter te kunnen ondersteunen.

AED:

In ons gebouw hangt een AED. Een aantal vrijwilligers heeft de AED-cursus gevold en ieder jaar wordt een herhalings- of opfriscursus gegeven.

BHV:

Begin 2023 hebben 5 vrijwilligers de cursus B.H.V. (Bedrijfshulpverlening). Deze cursus wordt gegeven in 2 dagdelen. Tijdens het eerste dagdeel wordt aandacht besteed aan het herkennen van ziektebeelden, hoe om te gaan met verwondingen en het bedienen van een AED-apparaat. Het tweede deel bestaat uit het blussen van branden met water, een schuimblusser of een poederblusser. Ook wordt er geleerd hoe je moet alarmeren bij een brand en hoe het betreffende gebouw ontruimd moet worden.

Opfriscursus verkeerskennis door VVN (Veilig Verkeer Nederland).

Alle vrijwilligers werden uitgenodigd deel te nemen aan deze cursus waar de theoretische verkeerskennis werd opgefrist. Ook is het mogelijk nog een praktische toets af te leggen.

VOG-inhaalactie

In 2023 is voor alle vrijwilligers die daarvoor in aanmerking kwamen in een inhaalactie een VOG (Verklaring Omtrent Gedrag) aangevraagd. Dat betreft alle vrijwilligers die met kwetsbare cliënten in aanraking komen, onze bestuursleden en coördinatoren en vrijwilligers die met (contant) geld omgaan. Het aanvragen van een VOG gebeurt nu - indien nodig - na de inwerkperiode of bij functiewijziging.

3.4 Publiciteit

3.4.1 KDC en publiciteit

Het publiek moet weten waar KDC voor staat: Meedoen mogelijk maken. KDC streeft naar een duurzame samenleving (repair café - spullenbank - fietsenbank - inzamelpunt). Enkele activiteiten van KDC zijn speciaal gericht op de inwoners van de gemeente Loon op Zand die op of onder de armoedegrens leven.

Voor al onze activiteiten zijn we in hoge mate van goede publiciteit afhankelijk. Het voortbestaan van KDC hangt ook af van de goodwill van de inwoners van de gemeente Loon op Zand. Zij geven spullen en fietsen weg aan de spullenbank en fietsenbank, voor 'het goede doel'.

De huisvesting aan de Schotsestraat en de inwoning van Gered Gereedschap en de Voedselbank hebben flink bijgedragen tot een bredere bekendheid van KDC in onze gemeenschap. Desondanks blijkt dat relatief veel mensen nog niet van ons bestaan en doelstellingen op de hoogte zijn.

In de Duinkoerier staan heel regelmatig berichten over KDC. Zowel op de gemeentepagina bijv. over de klussendienst, de formulierenbrigade en het ANWB-AutoMaatje, als elders in het blad. Bijv. diverse artikelen over actuele ontwikkelingen binnen KDC en de aankondigingen van een aantal (terugkerende) activiteiten als het repair café. Ook in Rond de Toren is regelmatig aandacht aan KDC geschonken.

3.4.2 Website en Facebook

Er zijn in 2023 maar heel weinig artikelen op facebook geplaatst.

Het bereik is 1.100 mensen en er wordt nog maar weinig gedeeld; het aantal "vind ik leuk" leuk blijft steken op 630.

Voor de website geldt dat er in 2023 4800 bezoeken waren waarvan 4100 uit Nederland; de gemiddelde bezoekduur van de bezoeken is 1 minuut en 28 seconde. De homepage en de pagina van de spullenbank zijn het meest bezocht.

Van de gebruikers zien we dat 3000 een mobiel device gebruiken en 1800 een desktop.

3.5. Samenwerking

3.5.1 Intern

De interne samenwerking met Gered Gereedschap en de Voedselbank verloopt zeer goed en prettig. Als we elkaar nodig hebben weten elkaar te vinden en we helpen elkaar waar nodig en waar het kan. Zo krijgen bijv. nieuwe klanten van de voedselbank een cadeaubon van de spullenbank. In de spullenbank liggen starterssetjes aan gereedschap.

3.5.2 Extern

KDC is een onafhankelijke stichting maar werkt nauw samen met de **gemeente Loon op Zand**. De gemeente Loon op Zand geeft ons een financiële ondersteuning. We werken intensief samen met het Servicepunt Welzijn, Wonen en Zorg en met de Vrijwilligerscoördinator.

Net als onze klanten heeft gemeente Loon op Zand ons in 2023 goed weten te vinden:

- voor input bij de invulling van het gemeentelijke vrijwilligersbeleid 2020 - 2030,
- als verwijzer voor het invullen van formulieren
- als verwijzer voor het gratis afhalen van een fiets
- als verwijzer voor klussen en andere diensten
- als verwijzer om nagenoeg gratis hun huis in te richten (7gezinnen).
- als organisator van de Vrijwilligersbeurs in oktober 2023.

Wij vragen onze vrijwilligers om bij signalen over armoede of eenzaamheid de aanvragers te verwijzen naar het Servicepunt.

Met **Contour de Twern** - het steunpunt voor vrijwilligerswerk - vindt regelmatig overleg plaats over zaken die over vrijwilligers gaan. Contour de Twern bezit een grote kennis op dit gebied en stelt die waar mogelijk graag aan ons ter beschikking. Contour de Twern speelt een belangrijke rol bij het ANWB-AutoMaatje.

Wijkpunt Pannenhoef is voor KDC een contactpunt. Hier komen vragen rechtstreeks binnen voor KDC. Het betreft meestal wat algemenere vragen en dan blijkt dat KDC mogelijk een goede optie is. De balievrijwilligers van het wijkpunt verwijzen dan de mensen naar KDC-balie of geven een folder mee.

De **KBO-afdelingen** in de gemeente zijn samen met KDC de belangrijke partijen voor het ANWB-AutoMaatje. Daarnaast is er overleg met KBO-Kaatsheuvel en maakt KDC de planning voor het invullen van belastingformulieren door de KBO Kaatsheuvel.

De **Wereldgemeente Loon op Zand** is net als KDC ook al jaren bezig met recycle en repair; dus duurzaamheid in zijn algemeenheid. In die zin zijn we partners. Ook richt Wereldgemeente Loon op Zand zich op bijv. eerlijke handel. In 2023 hadden we een gezamenlijke actie waarbij gratis regentonnen waren te winnen.

Het **Taalhuis Loon op Zand** houdt éénmaal per maand bij KDC Taalhuisspreekuur. Dat is op basis van vrije inloop. In 2024 wordt dit uitgebreid naar een wekelijks spreekuur. In augustus was KDC-locatie voor de Taalhuis-bus in het kader van promotionele activiteiten.

De **Geheugenwerkplaats** in de gemeente Loon op Zand kan de “groene zaal” van KDC gebruiken voor trainingen met de VR-bril. Een aantal vrijwilligers van KDC hebben deze training gevolgd.

Daarnaast zijn er nog diverse partijen binnen de gemeente Loon op Zand die een beroep op ons doen of waar we regelmatig contact mee hebben of nog moeten gaan hebben of willen intensiveren of die (deels) dezelfde doelstellingen hebben als KDC.

Te denken valt aan Casade, het Gehandicapten Platform, de wijkteams, de Rode Loper, Stichting Leergeld, ECLoZ en de bibliotheek.

3.6. De plannen voor 2024

Aan de onderstaande zaken gaan we in 2024 extra aandacht geven:

- Het (gericht) werven van vrijwilligers.
- Het versterken van het bestuur.
- Het gebruik van onze website intensiveren met o.a. artikelen over KDC en het plaatsen van vacatures.
- Intensiveren van het gebruik van de “groene zaal” door ander stichtingen.
- Het minimaliseren van het restafval dat logischerwijze ontstaat bij KDC
- Het volledig op de rit krijgen van de Kinderboerderij bij Park Vossenbergh.

4. HET WERK IN CIJFERS in 2023

4.1 Balie

	2023	2022
Aantal vrijwilligers	12	10
Aantal dagdelen gewerkt	192	190

Steeds meer klanten en andere belangstellenden vinden persoonlijk, via telefoon of via email gemakkelijker de weg naar het Vrijwilligershuis. Dat betekent dat het werkaanbod voor de vrijwilligers aan de balie verder toeneemt, zowel in omvang, complexiteit als in diversiteit.

4.2 ANWB-AutoMaatje (als onderdeel van de balie)

	2023	2022
Aantal gereden ritten	1.486	1.069
Aantal beschikbare chauffeurs	19	20

Voor de balievrijwilligers veel werk, maar er wordt duidelijk in een behoefte voorzien. We zien een forse toename van het aantal ritten terwijl het aantal chauffeurs daalt.

4.3 Klussenbank

	2023	2022
Nieuwe aanvragers		
Kaatsheuvel	74	77
Loon op Zand	16	21
De Moer	1	2
Totaal nieuwe klanten	91	100
Aantal vrijwilligers	31	31
Uitgevoerde klussen		
Eenmalige klussen	304	358
Structurele klussen	665	635
Totaal uitgevoerde klussen	969	993
Klussen naar soort klus		
In en rond huis	148	186
Tuinonderhoud	129	127
Administratieve	384	437
Computers en apparaten	2	3
Mantelzorg en begeleiding	306	240
Totaal	969	993

De inwoners van onze gemeente weten ons nog steeds goed te vinden voor klussen. Er is vooral veel vraag naar structurele klussen als tuinonderhoud, administratie en mantelzorg/begeleiding.

4.4 Formulierenbrigade

	2023	2022
Aantal vrijwilligers	9	8
Aantal ingevulde formulieren	98	113
Tijdsbesteding in uren	70	99

Er wordt heel veel gebruik gemaakt van inloop. Verreweg de meeste verwijzingen komen vanuit de gemeente Loon op Zand.

4.5 Fietsenbank

	2023	2022
Aantal vrijwilligers	9	7
Aantal dagdelen gewerkt	242	340
Fietsen opgeknapt	56	100
Fietsen uitgeleverd	66	91
Fietsen op voorraad per 31 december	29	43

Voor de uitlevering van fietsen zijn we afhankelijk van de indicatiestelling door de gemeente.

4.6 Repair Café

	2023	2022
Aantal vrijwilligers	22	17
Aangeboden stuks ter reparatie		
Kaatsheuvel avond	155	123
Kaatsheuvel middag	149	148
Loon op Zand	118	79
Totaal aangeboden	422	350
Aantal zittingen		
Kaatsheuvel avond	10	9
Kaatsheuvel middag	10	11
Loon op zand	9	8
Totaal aantal zittingen	29	28
Gelukte reparaties		
Elektrische apparaten	135	90
Computers	16	4
Kleding	54	68
Fietsen	53	51
Overig	33	35
Totaal gelukte reparaties	291	248

De behoefte aan reparaties nam toe met ongeveer 20% flink toe. Het percentage (deels) gelukte reparaties blijft met bijna 70 % hoog.

Het aantal 60+ers dat een reparatie aanbiedt blijft met \pm 75 % hoog.

4.7 Spullenbank

	2023	2022
Aantal vrijwilligers	39	31
Aantal dagdelen gewerkt	1.130	1.140
Aantal dagdelen geopend	233	235
Aantal (betalende) klanten	7.065	6.742
Bijdragen van de klanten	€ 48.533,55	€ 42.612,25
Elektronica	€ 2.954,95	€ 2.764,30
Kleding	€ 16.816,00	€ 12.974,85
Huis. textiel	€ 2.315,85	€ 1.741,15
Huis. artikelen	€ 5.349,35	€ 4.433,65
Speelgoed	€ 4.387,75	€ 3.671,55
Meubels	€ 3.677,55	€ 3.968,35
Decoratie	€ 2.936,20	€ 2.414,10
Boeken	€ 1.919,25	€ 1.957,50
Baby	€ 916,30	€ 983,05
Thema	€ 2.738,00	€ 2.596,70
Gered Gereedschap	€ 553,50	€ 125,75
Diversen	€ 3.968,85	€ 4981,30
Gem. omzet per dagdeel	€ 208,30	€ 181,33
Gem. aantal bet. klanten per dagdeel	30	29
Gem. omzet per betalende klant	€ 6,87	€ 6,32

De behoefte aan een “spullenbank” neemt vanwege economische redenen alleen maar toe.

5. FINANCIËEL JAARVERSLAG 2023

1. BALANS

Activa	31-12-2022	31-12-2023
Vorderingen		
Debiteuren	125	0
Vorderingen op korte termijn	1.413	0
Vooruitbetaald	3.133	3.133
	€ 4.671	€ 3.133
Liquide middelen		
Bank	€ 58.185	€ 73.432
Kas	621	216
Kruisposten	3.615	0
	€ 62.421	€ 73.648
Totaal Activa	€ 67.092	€ 76.781

Passiva	31-12-2022	31-12-2023
Stichtingskapitaal		
Algemene reserve	€ 14.103	€ 20.323
	€ 14.103	€ 20.323
Vorzieningen		
Voorziening schade	€ 2.380	€ 5.000
Voorziening verhuizing	26.919	30.000
	€ 29.299	€ 35.000
Schulden op korte termijn		
Efteling project 1	€ 7.485	€ 7.485
Efteling project 2		2.500
Overlopende posten	1.855	928
Crediteuren	2.611	1.305
Schulden op korte termijn	3.838	3.020
	€ 15.789	€ 15.238
Resultaat		
Resultaat boekjaar	€ 7.901	€ 6.220
	€ 7.901	€ 6.220
Totaal Passiva	€ 67.092	€ 76.781

2. RESULTATENREKENING

Inkomsten	jaarrekening 2022	begroting 2023	jaarrekening 2023
reguliere subsidie	€ 7.959	€ 8.100	€ 8.755
aanvullende subsidie	10.000	10.000	10.000
verkopen spullenbank	42.486	41.000	48.233
bijdrage Gered Gereedschap	2.000	2.400	2.400
bijdrage voedselbank	500	500	500
overige inkomsten	231	1.000	360
totaal inkomsten	€ 63.176	€ 63.000	€ 70.248

Uitgaven	jaarrekening 2022	begroting 2023	jaarrekening 2023
Huisvesting			
huur vrijwilligershuis	€ 24.928	€ 26.240	€ 26.152
energie	11.967	18.700	15.132
belastingen	1.435	1.400	1.545
onderhoud gebouw	1.454	3.600	3.780
	€ 39.784	€ 49.940	€ 46.609
Verzekeringen			
algemeen	€ 688	€ 690	€ 741
spullenbank	355	370	399
	€ 1.043	€ 1.060	€ 1.140
Operationele kosten			
fietsenbank	€ 1.140	€ 2.000	€ 2.200
repair cafes	537	600	630
spullenbank	1.842	1.200	1.260
klussendienst	442	400	400
formulierenbrigade		400	400
	€ 3.961	€ 4.600	€ 4.890
Vrijwilligers			
vrijwilligers	€ 4.291	€ 4.400	€ 4.675
	€ 4.291	€ 4.400	€ 4.675
Beheer			
balie/kantoor/bestuur/PR	€ 5.201	€ 5.000	€ 5.659
internet/telefoon	995	1.000	1.055
	€ 6.196	€ 6.000	€ 6.714
totaal uitgaven	€ 55.275	€ 66.000	€ 64.028
resultaat boekjaar	€ 7.901	€ -3.000	€ 6.220

Toelichting resultaat 2023

De verwachte (forse) kostenstijging van met name de energie is uitgebleven zodat de huisvestingskosten minder zijn dan begroot ondanks de huurverhoging.

De omzet van de spullenbank is toegenomen terwijl een kleine daling was begroot. De omzetstijging is mede te danken aan de verkoop van de door de Efteling geschonken meubels uit het Panoramarestaurant.

De opbrengst van deze verkoop is bedoeld om een goed doel te steunen (kinderboerderij).

Specificatie resultaat		
minder huisvestingskosten	€	3.331
meer omzet spullenbank		7.533
	€	<u>10.864</u>

Toelichting Huisvesting

In het pand aan de Schotsestraat 4c zijn naast de onderdelen van KDC ook Gered Gereedschap en de Voedselbank gevestigd.

Op basis van de m2 is de kostenverdeling als volgt	m2		
Spullenbank	540	€	21.330
Repair café	60		2.370
Fietsenbank	60		2.370
Algemeen, balie, bestuur, klussendienst en formulierenbrigade	230		9.085
Totaal KDC	890	€	35.155
Gered Gereedschap	140	€	5.530
Voedselbank	150		5.925
Totaal huisvesting	1180	€	<u>46.609</u>

Gered Gereedschap betaalt jaarlijks een bijdrage in de huisvestingskosten. De bijdrage voor 2023 bedraagt € 2.400.

3. Grondslagen voor de waardering en resultaatbepaling

Algemene grondslagen

Algemeen

De jaarrekening is opgesteld in overeenstemming met in Nederland algemeen aanvaarde grondslagen voor financiële verslaglegging.

Activa en passiva worden in het algemeen gewaardeerd tegen de verkrijgings- of vervaardigingsprijs of de actuele waarde. Indien geen specifieke waarderingsgrondslag is vermeld vindt waardering plaats tegen de verkrijgingsprijs.

Baten en lasten worden toegerekend aan het jaar waarop ze betrekking hebben. Voordelige resultaten worden slechts opgenomen voor zover zij op balansdatum zijn gerealiseerd. Verplichtingen en mogelijke verliezen die hun oorsprong vinden voor het einde van het verslagjaar, worden in acht genomen indien zij voor het opmaken van de jaarrekening bekend zijn geworden.

Vergelijking met voorgaand jaar

De gehanteerde grondslagen van waardering en resultaatbepaling zijn ongewijzigd gebleven ten opzichte van het voorgaande jaar

Begroting

De door het bestuur van KDC en de gemeente Loon op Zand goedgekeurde begroting 2023 is in deze jaarrekening opgenomen

Grondslagen voor waardering van Activa en Passiva

Vorderingen

Vorderingen worden bij eerste verwerking gewaardeerd tegen de reële waarde van de tegenprestatie, inclusief de transactiekosten indien materieel. Vorderingen worden na de eerste verwerking gewaardeerd tegen de geamortiseerde kostprijs. Voorzieningen wegens oninbaarheid worden in mindering gebracht op de boekwaarde van de vordering.

Liquide middelen

Liquide middelen bestaan uit kas, banktegoeden en deposito's met een looptijd korter dan twaalf maanden. Rekening-courantschulden worden opgenomen onder schulden aan kredietinstellingen onder kortlopende schulden. Liquide middelen worden gewaardeerd tegen nominale waarde.

Voorzieningen

De voorzieningen worden gewaardeerd tegen de beste schatting van de bedragen die noodzakelijk zijn om de verplichtingen per balansdatum af te wikkelen.

Kortlopende schulden

Kortlopende schulden worden bij eerste verwerking gewaardeerd tegen reële waarde. Kortlopende schulden worden na eerste verwerking gewaardeerd tegen geamortiseerde kostprijs. Dit is meestal de nominale waarde.

4. Toelichting op de balans 2023

Balans

Algemene reserve

In overleg met de gemeente Loon op Zand worden resultaten opgenomen in de "algemene reserve" om nadelige resultaten in de toekomst uit eigen middelen te kunnen financieren.

Voorziening verhuizing

Sinds de verhuizing naar de Schotsestraat zijn we ervan op de hoogte dat de voormalige eigenaar van ons pand plannen had om het pand te verkopen. Dat is nu gelukt. De nieuwe eigenaar / projectontwikkelaar is druk bezig met planontwikkeling voor het gebied Hoofdstraat / Schotsestraat. Daarom wordt de huur steeds maar met één jaar verlengd. Om hier enigszins op voorbereid te zijn en om de verhuiskosten alsmede de inrichting van een ander te betrekken pand door de Klussen en Diensten Centrale te kunnen bekostigen is er met de voordelige resultaten een "voorziening verhuizing" getroffen.

De hoogte van deze voorziening is onderwerp van gesprek tussen gemeente en KDC. Het bestuur van KDC wil deze voorziening ophogen tot maximaal 80.000 euro.

Bij de verhuizing naar een ander pand gaat het om verhuiskosten, (her)inrichtingskosten, borgen, financiering dubbele huur, aanleg infrastructuur internet en energie.

De gemeente heeft geen antwoord gegeven op de vraag of zij bij wil dragen in deze genoemde verhuiskosten. Derhalve zorgt het KDC bestuur voor een verhuisvoorziening.

In de zoektocht naar een andere accommodatie wordt ook rekening gehouden met de huisvesting van Gered Gereedschap en de Voedselbank.

De voorziening schade wordt gemaximeerd op 5000 euro.

Het onderhoud aan het gebouw zal uit de lopende begroting worden bekostigd. Derhalve geen voorziening onderhoud (meer) nodig

Efteling project

Eind 2022 doneerde de Efteling een hoeveelheid meubels die 2.500 euro opbrachten bij de verkoop. Deze opbrengst heeft als bestemming de te vestigen kinderboerderij in park Vossenbergh gekregen.

Kaatsheuvel, juli 2024